

# Budget 2022-25

## Kultur- og Fritidsudvalget

### Temaforslag drift

**Navn på tema:** Driftstilskud til Trailcenter Svendborg, beliggende Hallingskoven.

1.000 kr.	2022	2023	2024	2025
Drift	325	325	325	325
Anlæg				
Finansiering	-78	-78	-78	-78
<b>I alt</b>	<b>248</b>	<b>248</b>	<b>248</b>	<b>248</b>

#### Resume:

I forbindelse med budgetforhandlingerne for budget 2021 blev der bevilget et anlægstilskud på 2,5 mio. kr. til projektet Trailcenter Svendborg – Outdoorfacilitet ved Hallingskoven.

Den samlede projektsum til anlæg beløber sig til 7,6 mio. kr.

Bestyrelsen i Trailcenter Svendborg håber at have finansieringen på plads i løbet af 2021, så centeret kan tages i brug i foråret 2022.

I den forbindelse søger Trailcenter Svendborg fremadrettet om et årligt tilskud til henholdsvis drift af bygning og vedligehold mountainbike-spor og infrastrukturen i uderummet.

#### Sagsfremstilling:

Projektet tager afsæt i et ønske om at skabe nye rammer og nye mødesteder for den stadig stigende gruppe af idrætsudøvere, som dyrker idræt i naturen eller anvender naturen til rekreative formål.

Visionen er at bidrage til, at idrætsudøvere på tværs af alder, køn, idrætsgrene og sportslige ambitioner kan mødes i fællesskab og skaber sociale relationer i tilknytning til naturen. Samt at skabe et rum, hvor brugerne af Hallingskoven via forståelse og indsigt kan lade sig inspirere til nye måder at dyrke idræt i naturen på - i samspil med skoves øvrige brugere.

Der findes i dag ikke et mødested til denne stadigt stigende gruppe, der bruger naturen som idrætsfacilitet. Trailcenter Svendborg rammer præcis ind i denne trend og dette voksende behov.

Med etablering af en Outdoorfacilitet ved Hallingskoven, udtrykker bestyrelsen bag projektet behov for kommunal støtte til drift af den kommende bygning og til løbende vedligehold af trail-infrastruktur i uderummet dvs. mountainbike-spor mv.

Ansøgningen er vedlagt.

#### Økonomi:

Trailcenter Svendborg har opstillet et driftsbudget pr. år for henholdsvis bygningen som trail-infrastrukturen.

#### Driftsbudget

Beregnet driftsbudget for bygningen: 257.500 kr.

**TRAILCENTER SVENDBORG**  
**ANSØGNING OM STØTTE TIL DRIFT**

**28. februar 2021**



**Ansøger:**

**Foreningen Trailcenter Svendborg**

spor-driften i Trailcenteret er oplagt. Dels vil det samle brugerne af sporene og de frivillige der vedligeholder og udvikler sporene. Dette vil styrke den frivillige indsats og sikre en optimal drift og udvikling af sporene, der bliver brugt af flere og flere borgere i Svendborg og turister andre steder fra.

Ansøgningen består af denne introduktion samt følgende bilag:

- Bilag 1: Projekt-præsentation i form af mappe udarbejdet af Praksis Arkitekter (2019).
- Bilag 2: Kort projektbeskrivelse med beskrivelse af formål, vision, mål, målgrupper, indhold, projektøkonomi, samarbejdspartnere, tidsplan og planforhold.
- Bilag 3: anlægsbudget, finansiering og driftsbudget.
- Bilag 4: brugsaftale mellem Svendborg Efterskole og Foreningen Trailcenter Svendborg
- Bilag 5: mødenotat Praksis Arkitekter og Svendborg Kommune.

Bilagene beskriver og opfylder de formelle krav til ansøgningen. De centrale dele er trukket frem i bilag 2, der er målrettet de opstillede punkter/krav til ansøgningen.

Bilag 1 er en grundig beskrivelse af proces/brugerinddragelse, lokalitet, trailcenter tankegangen og potentielle brugere. Projektmappen er udarbejdet af Praksis Arkitekter, som har faciliteret en proces med brugerinddragelse af aktører, der bruger Hallindskoven til deres aktivitet/idræt. Denne fase 1 af projektet er afsluttet og blev finansieret af Danmarks Idrætsforbund og Lokale og Anlægsfonden (samt en mindre del af Fynske Bank Fonden og Bike Island Fyn).

Bestyrelsen Trailcenter Svendborg uddyber gerne alle punkter. Kontakt Rico Busk på 2924 6585 eller [ricobusk@gmail.com](mailto:ricobusk@gmail.com)

Svendborg den 28. februar 2021

**BESTYRELSEN TRAILCENTER SVENDBORG**



## Bilag 2

# Projektbeskrivelse Trailcenter Svendborg

Projektbeskrivelsen er skærpet, lettere revideret og omstruktureret ift projektbeskrivelsen, der lå til grund for ansøgning om anlægsmidler i februar 2020. Men essensen er den samme.

Dog er et beløb til drift af MTB sporene inkluderet, da organiseringen heraf med fordel kan ligge i Trailcenter Svendborg regi.

1. Formål, vision og baggrund
2. Målgrupper
3. Indhold og aktiviteter
4. Budget (anlæg og drift) og finansiering
5. Samarbejdspartnere og øvrige interessenter
6. Tidsplan for realisering
7. Adgang, planforhold
8. Klima-belastning.
9. Opsummering

Budget og finansiering er udspecificeret i bilag 3.

### 1. Formål, vision og baggrund

Trailcenter Svendborg (TS) er et nationalt eksempelprojekt og er ét af fem trailcenter projekter i Danmark, som er udpeget af Danmarks Idrætsforbund (DIF) og Lokale og Anlægsfonden (LoA). Projektet rammer en trend i tiden, hvor flere og flere bruger naturen til aktivitet.

Ideen med TS er at skabe et fælles mødested for en bred og stor gruppe af brugere, der udøver sin aktivitet i den bynære natur/skov (kommunal). Gruppen af outdoor brugere er i vækst (Idrættens Analyseinstitut) og er kendetegnet ved ikke at have et opholdsrum.

Visionen er at skabe et **fællesskab** på tværs af alder, køn, aktivitet og sportslig ambition, som giver mulighed for:

- at sikre **bæredygtigheden** i brugen af skoven, hvor brugerne tager hensyn til hinanden, naturen og kulturarven.
- at skabe et **“Inspiratorium”** med inspiration til nye måder at dyrke idræt på i naturen og muligvis blive en del af en forening.
- At **nedbryde barrierer** for at starte på og **fastholde** nuværende brugere i en outdoor aktivitet (flere ud i det fri, øget sundhed og flere der dyrker motion). Ramme for engagement af frivillige.
- At skabe en **fælles organisering og koordinering** af lokale outdoor aktiviteter.



tilgængeligt for det stigende antal selv-organiserede idrætsudøvere i naturen. Yderligere beskrivelse af trailcenter tanken findes i bilag 1.

Idrættens Analyseinstitut (IDAN) har udarbejdet rapporter om danskernes motionsvaner, der viser trenden med flere og flere aktive i naturen. IDAN har også udarbejdet en rapport om idrætsfaciliteter og motionsvaner specifikt i Svendborg Kommune. Nedenstående nøgle-data er fra følgende IDAN publikationer: Danskernes motions- og sportvaner 2016 (IDAN 2016) og Fremtidens Idrætsfaciliteter i Svendborg Kommune (IDAN 2016).

- 17% af idrætsaktive voksne i Svendborg bruger Hallingskoven.
- 60% af idrætsaktive voksne i Svendborg bruger naturen til sin idræt.
- 32% af idrætsaktive voksne i Svendborg bruger den samlede mængde af haller i Svendborg Kommune.
- Outdoor idrætten vokser på landsplan ((Svendborg data for væksten findes ikke). Væksten fra 2011 til 2016 i antal aktive udøvere Danmark for de tre største aktiviteter er:
  - Løb: 1,46 mill. i 2016. Ingen vækst siden 2011, men højt niveau.
  - MTB: 297.000 i 2016, vækst på 60% siden 2011.
  - O-løb: 46.500 i 2016, vækst på 20% siden 2011.

Disse data illustrerer den generelle vækst i antallet af udøvere, der dyrker sin idræt i naturen samt hvor mange idrætsaktive voksne i Svendborg, der bruger naturen i almindelighed og Hallingskoven i særdeleshed.

## 2. Målgrupper

Projektet er relevant for en stor gruppe af idrætsudøvere. Mange har været med i fase 1 af projektet (brugerinddragelsen) og endnu flere er potentielle brugere.

Det er et mål at samle målgrupperne og skabe samarbejder ved at tilbyde et fællesskab, et rum og et talerør, der vil forbedre idræts- og naturoplevelsen.

Målgrupper:

1. **Uorganiserede** - inddrage i fællesskabet, inspirere til at blive medlem af en forening (FTS eller anden).
2. **Foreninger** - mødested før og efter træning, centrum for events, møder, workshops.
3. **Børnehaver, folke-, fri-, efter-, højskoler samt uddannelser**: introducerende facilitet for kommende brugere (rammer og netværk ift instruktører)
4. **Private aktører**: kurser/workshop indenfor idræt, natur og mad/råvarer.
5. **Turister**: sikre nem adgang til trails.

Primært er målgrupperne idrætsudøvere, men trailcenteret vil også være et samlingssted for aktive med lav intensitet (gående, hunde-luftere, stavgængere, børnehaver etc.). Et yderligere mål med projektet er at øge forståelse og dialog mellem brugerne af Hallingskoven (naboer,

- **Zone 2: "Fællesrummet"** er tilgængeligt for medlemmer (med kode) og er opvarmet til ca. 13 grader om vinteren. Kan opvarmes yderligere med brænde til særlige arrangementer. Indeholder grill (udendørs), pejs, skabe, borde og bænke.
- **Zone 3: "Møblet"** indeholder lille køkken, depoter og et foreningsrum til møder etc. Denne del kan opvarmes og er kun tilgængelig for foreninger eller til udlejning på timebasis.

Samlet areal på bebyggelse er 234 m<sup>2</sup>.

På arealerne uden om bygningen anlægges sociale rum og aktivitets- og teknikbaner.

Casper Lindemann, konsulent i Danmarks Idrætsforbund: *Trailcenteret i Svendborg er et rigtig godt eksempel på, hvordan man med simple greb kan omdanne en eksisterende bygning til et fantastisk mødested og støttepunkt for idrætsudøvere. Projektet viser vejen for fremtidens mødesteder til outdoor idræt. Det kan være svært at få tilladelse til at bygge i skov og naturområder. Derfor mener jeg, at vi i fremtiden skal tænke mere over at omdanne eksisterende bygninger til trailcentre. Det kan være gamle skovløberboliger, jagthytter, vandmøller og pumpestationer.*

Idrætsaktiviteten foregår for alle brugergrupper vedkommende i naturen omkring trailcenteret (skov, veje og hav). Trailcenteret huser følgende aktiviteter/funktioner:

- Fælles rum og mødested til social aktivitet før og efter træning. Styrker fællesskabet internt i foreningerne, mellem foreningerne og mellem selv-organiserede udøvere og foreningerne.
- Møderum til foreninger
- Facilitet ifm arrangementer/events.
- Introducerende facilitet i form af små teknik og forhindringsbaner på arealerne lige uden for trailcenteret.
- Depotrum
- Formidling af natur- og kulturhensyn (code of conduct) målrettet idrætsudøvere og andre aktive i naturen.

Det fælles mødested og giver mange fordele. Fællesskaberne styrkes, dialogen styrkes og forståelsen mellem brugergrupperne øges. Det er med til at sikre fastholdelse idrætten og nedbryder barrierer for at starte på en idræt. Særligt de unge og ældre grupper. Trailcenteret kan øge sandsynligheden for at den stigende gruppe af selv-organiserede søger mod de etablerede foreninger.

For yderligere beskrivelse af bygning og udenoms-arealer, jf. Bilag 1.

Projekt-aktiviteterne falder i tre faser:

#### 4. Budget og finansiering - anlæg og drift

Der henvises til bilag 3, hvor alle beløb for anlægsbudget, finansieringsplan og driftsbudget er fremstillet. Herunder trækkes hoved-beløb frem.

##### Svendborg Kommune ansøges om:

- **Primært: 190.000 kr. årligt til Trailcenter Svendborg (bygning og ude-arealerne i nærhed af trailcenter).**
- **Sekundært: 57.500 kr. til drift og vedligehold af infrastrukturen i uderummet (pt. Hjertestri og MTB sporene) i Stevne- og Hallindskoven. Alternativt 35.000 kr. og fire læs grus.**

Foreningen Trailcenter Svendborg er ikke momsregistreret. Alle beløb er inkl. moms.

Ift værdien af frivillige timer er der lagt mange frivillige timer i fase 1 og fase 2 foreløbigt. Der vil blive lagt mange frivillige timer i resten af fase 2 og i fase 3. Vi har valgt ikke at kvantificere dette timeforbrug.

##### Fase 1: Udvikling og forankring

- Afsluttet med samlet omkostning på 225.000 kr.
- Finansieret via midler fra DIF/LoA, Bike Island Fyn og Fynske Bank Fonden.

##### Fase 2: Anlæg (budget og finansiering)

- Projektsum på kr. 7,6 mio..
  - Håndværkerudgifter inkl. uforudsete udgifter, byggepladsudgifter, byggeledelse og totalrådgivning (overslag fra Praxis Arkitekter baseret på både intern og ekstern beregning): kr. 7,2 mio.
  - Skiltning/formidling, kommunikation/web, foreningsomkostninger, revision, projektledelse/fundraising, bookingsystem/tæller, forbinde eksisterende trails med trailcenter, evaluering/rapportering samt uforudsete omkostninger: kr. 0,4 mio.
- Vi har modtaget tilsagn om i alt kr. 5,1 mio. fra LoA (2,45 mio. kr.), Svendborg Kommune (2,5 mio. kr.) og Friluftsrådet (0,15 mio. kr.).
- Foreningen TS har ansøgt Nordea Fonden om med- og rest-finansiering, i alt kr. 2,5 mio.. Ansøgning er afsendt og under behandling.

##### Fase 3: Drift og videre-udvikling

- Årligt driftsbudget på kr. 242.500 til Trailcenter Svendborg (bygning og ude-arealer omkring trailcenter). Dette beløb søges der primært om.
- Både indtægter og udgifter i driften er baseret på et basis-budget for de første år af Trailcenter Svendborgs virke. Med tiden bliver indtægtsgrundlaget støtte, men samtidig



Tidsplan i det scenarie er:

- Fase 1: inddragelse af brugere med afholdelse af tre work shops (første halvår 2019), er afsluttet.
- Udarbejdelse af Projektmappe, Praksis Arkitekter (andet halvår 2019), er afsluttet.
- Ansøgning Lokale og Anlægsfonden (januar 2020), er afsluttet med tilsagn om bevilling.
- Ansøgning Friluftsrådet (2020), er afsluttet med tilsagn om bevilling
- Ansøgning Svendborg Kommune (marts 2020), er afsluttet med tilsagn om bevilling.
- Ansøgning Nordea Fonden, er indsendt januar 2021. Forventer svar i løbet af foråret 2021.
- Projektering (maj 2021 til september 2021)
- Anlæg/bygning (oktober 2021 til april 2022)

## 7. Adgangs- og planmæssige forhold

De plan- og adgangsmæssige forhold er trykprøvet på uformelt møde mellem Praksis Arkitekter og hhv. Natur og Byg. Praksis Arkitekter (Jep Lauritsen) har haft møde med Lars Jeppsen (Byg) samt Peter Møller (Natur) – begge Svendborg Kommune. Mødenotat fremgår af bilag 5. Der var ingen væsentlige bemærkninger fra Natur og Byg. Det skal nævnes at taget ikke konstrueres som stråtag. Det er efter mødet ændret af hensyn til økonomi og brandfare.

Praksis arkitekter har udarbejdet projektmappen iht gældende lokalplan for området:  
[https://dokument.plandata.dk/20\\_178762\\_APPROVED\\_1204704318461.pdf](https://dokument.plandata.dk/20_178762_APPROVED_1204704318461.pdf)

## 8. Klima

Den miljømæssige bæredygtighed er der taget højde for på forskellig vis.

- Genbrug af dele af eksisterende bygning
- Store dele af rummene er uopvarmede, kun en mindre og isoleret del af bygningen kan opvarmes
- Anvendelse af materialer og konstruktioner som sikrer et minimum af pres på naturen.

Bygningen og udenomsarealerne anlægges med respekt for de cirkulære arkitektoniske særtræk for området.

## 9. Opsummering

Kort opsummering med relevans for de primære kriterier, der opsat af Kultur og Fritid.

- **Det potentielle antal brugere** af et kommende trailcenter er væsentligt, men svært at estimere præcist. Medlemmer af mange eksisterende foreninger vil gøre brug af stedet. Desuden vil mange aktive, som ikke er medlem af en forening nyde godt af stedet. Alene

Grundlag:

Beregning af byggeri fra Praksis Arkitekter. Baseret på både intern beregning i Praksis Arkitekter og t og kontrolberegning af ekstern entreprenør.  
 Øvrige omkostninger anslået af Foreningen Trailcenter Svendborg, baseret på tilbud og viden fra øvrige projekter.

Post	Beløb, inkl.moms	Beløb, inkl.moms
Anlægsarbejder i terræn	635,151kr	
Tag og tagarbejder	1,091,294kr	
Udskiftning af tømmer og bygningsarbejder	704,036kr	
Isoleret boks med toiletter	1,543,744kr	
Installationer	424,296kr	
Nedbrydning	243,341kr	
Træningsbaner, udeareal	312,500kr	
<b>Subtotal, håndværkerudgifter</b>		<b>4,954,363kr</b>
<b>Uforudseelige udgifter, 15% af ovenstående</b>		<b>743,154kr</b>
Byggepladsudgifter	340,636kr	
Byggeledelse, 2%	113,950kr	
Totalrådgivning, 18%	1,025,553kr	
Projektmateriale, byggesagsgebyr, tinglysning	21,875kr	
<b>Subtotal</b>		<b>1,502,015kr</b>
Projektledeelse, fundraising, rapportering	83,750kr	
Booking og nøglesystem, tællere	33,750kr	
Formidling (skilte, plancher, kort)	93,750kr	
Kommunikation, web	37,500kr	
Foreningsomkostninger (studieture, møder, work shops)	22,500kr	
Bank-omkostninger, revision	22,500kr	
Spori/trail-arbejde, forbindelse til eksisterende spor	43,750kr	
Rapportering og evaluering (dataindsamling, interviews)	26,250kr	
Uforudsete omkostninger, ej byggeri	35,219kr	
<b>Subtotal</b>		<b>398,969kr</b>



Budget (årligt)

GTER			
ugere/medlemmer (ikke i forening), årskontingent	125 pers a`	200.00 kr.	25,000.00 kr.
esøg, til opvarmet område (basic adgang er gratis)	150 pers a`	= 50.00 kr.	7,500.00 kr.
ig til institutioner og private aktører på idrætsområdet			5,000.00 kr.
edlemmer	600 personer a`	= 50.00 kr.	30,000.00 kr.
nalt tilskud (dette beløb ansøges)		=	190,000.00 kr.
		=	257,500.00 kr.
TER	12 mdr. a`	1,500.00 kr.	= 18,000.00 kr.
a			Kompensation for Svendborg Efterskoles grundsky
hold, bygning, inventar og udendørs arealer			72,000.00 kr.
ng	300 timer a`	= 170.00 kr.	51,000.00 kr.
ner	100 timer a`	= 170.00 kr.	17,000.00 kr.
a		=	40,000.00 kr.
		=	15,000.00 kr.
istem		=	5,000.00 kr.
tration		=	10,000.00 kr.
		=	5,000.00 kr.
		=	24,500.00 kr.
		=	257,500.00 kr.

for drift og vedligehold af trail-infrastruktur (pt. Hjertestil og MTB sporene) i Stevne og Hallindskoven		Beløb inkl. moms
TER		
(abonnement 4 stk.)		7,500.00kr
øje		6,250.00kr
terialer		25,000.00kr
naterialer (pæle, piktogrammer, værktøj mv.)		Alternativt 20.000 kr plus fire læs grus
frivillige		3,750.00kr
øper og projektleder		6,250.00kr
		18,750.00kr
		67,500.00kr

GTER		
rater		10,000.00kr



Emne	Mødenotat	Sagsnr.	18.031
Sag	Trailcenter - Svendborg	Bygherre	Rico Busk

## Notat (møde med Svendborg Kommune)

23. August 2019

Tilstede ved mødet var Lars Jeppsen (LJ) samt Peter Møller (PM) – begge fra Svendborg Kommune samt Jep Lauritsen (JL) fra Praksisarkitekter (ref.).

Mødet var en uformel forhåndsdialog, hvor JL gennemgik projektet samt de tanker og den proces som ligger bag. Formålet var, at informere Svendborg Kommune og få en overordnet tilbagemelding på evt. udfordringer.

### Landskabet omkring bygningen

PM oplyser, at det er Svendborg Kommunen som driver landskabet (det vil sige slå græsset på de store arealer samt fælder evt. træer når det viser sig nødvendigt). Tankerne om projektet giver på nuværende tidspunkt ikke problemer i den sammenhæng.

Grundlæggende arbejdes der i øjeblikket på at få fastlagt en plan for hvordan kommunens skove skal udvikles i de næste 50 år. Dette arbejde gælder også for Hallingskoven. Det er ingen hemmelighed at de senest etablerede MTB-spor i skoven har medført en større udnyttelsesgrad af skoven, hvilket der er enkelte naboer som er betænkelige ved. Et af fokuspunkterne ved projektet er netop at få skabt en større dialog mellem brugerne af skoven og derigennem skabe forståelse og accept.

PM oplyser,

- *At vi skal være opmærksomme på at rødterne på blodbøgen er meget skrøbelige, hvorfor vi bør afskærmes i byggeperioden*
- *At de er ved at lave stierne i området færdige og at de antager at tilkørsel til en evt. byggeplads må ske via Skårupøre Strandvej.*
- *At asketræerne syd for Stråhytten kan være ramt af noget sygdom og at Kommunen gerne bistår når arbejdet begyndes så der bliver tyndet ud i træerne på den rigtige måde.*
- *At æbletræerne (nogle er over 100 år) stille og roligt forgår.*

18. november 2019

**AFTALE  
OM BRUGSRET  
STRÅHYTTEN, HALLINDSKOV**

Mellem        Svendborg Efterskole  
                 Skårupøre Strandvej 3  
                 5700 Svendborg  
                 (I det følgende kaldet SE)

og  
                 Foreningen for Trailcenter Svendborg  
                 v/ formand Kim Folmann  
                 Jessens Mole 11  
                 5700 Svendborg  
                 (i det følgende kaldet TS)

er der dags dato indgået følgende aftale:

**Anvendelse af Stråhytten som Trailcenter Svendborg  
(i det følgende TS)**

**1. Formål**

Stråhytten ombygges til et trailcenter med delvis offentlig adgang. Dele af TS kræver medlemsskab.

Formålet er at give lokale foreninger, SE og borgere samt andre brugere af sporene i Stevne og Hallindskoven adgang til TS.



## TRAILCENTER SVENDBORG

SKITSEPROJEKT - DECEMBER 2019

SVENDBORG TRAILCENTER / PRAKSIS ARKITEKTER / DANMARKS IDRÆTSFORBUND / LOKALE & ANLÆGSFONDEN



Velkommen til projektet "Trailcenter Svendborg" – etableringen af et mødested i naturen.

En titel som udspringer af et ønske om at skabe et grundlag for et fremtidigt fællesskab for den stadig stigende gruppe af Idrætsudøvere for hvem naturen uanset karakter udgør den primære facilitet for udøvelsen af deres idræt.

Visionen for projektet kan kort beskrives som,

- *Muligheden for at skabe et åbent "Inspiratorium", hvor brugerne via forståelse og indsigt kan lade sig inspirere til nye møder at dyrke idræt i naturen*
- *Muligheden for at bidrage til at Idrætsudøvere på tværs af alder, køn og sportslig ambition kan mødes i et fællesskab og skabe sociale relationer*
- *Muligheden for at inddrage den eksisterende bygning (Strøhytten) ved Svendborg Medie- og Sportsefterskole og på den måde indgå i udviklingen af Trailcenter-tanken i Danmark i samarbejde med Lokale og Anlægsfonden og Danmarks Idrætsforbund*

Projektmaterialet samt grundlaget for dette er udarbejdet af Praksisarkitekter i samarbejde med repræsentanter fra Lokale og Anlægsfonden (LOA), Danmarks Idrætsforbund (DIF) og foreningen Trailcenter Svendborg.

Derudover er et stort antal frivillige fra Sydlyn mødt op og har bidraget på fornemste vis – et udtryk for det store ønske, der eksisterer blandt brugerne af naturen på tværs af sportsgrene, holdninger og ambitionsniveau, om at kunne mødes et sted og udveksle erfaringer og dele viden og oplevelser.

Materialet omhandler analysen af de eksisterende rammer (Strøhytten og området ved Svendborg Medie- og Sportsefterskole, uddrag af den gennemførte brugerproces omsat til funktioner og tanker samt tegninger og beskrivelse af det projekt som projektgruppen i fællesskab har udviklet.

Trailcenter Svendborg er en del af et større projekt under DIF og LOA og det er håbet, at vi med etableringen af de første 5 Trailcentre i Danmark vil kunne skabe en ny model for hvordan fremtidens idrætsstilbud i og omkring vores naturskønne områder kan tænkes til glæde for de mange.



Visualisering visende Trailcenteret set fra vest - Fællesrummets udeareal



## 02 / STRÅHYTTEN VED EFTERSKOLEN

EKSISTERENDE FORHOLD

UDDRAG AF WORKSHOP 1-3





### 03 / TRAILCENTER TANKEN

#### TRAILS I OG OMKRING SVENDBORG

##### UDDRAG AF WORKSHOP 1-3

Den mangfoldige sydfynske natur har gjort at området omkring Svendborg udgør et særligt godt område for et stort antal løberuter, Mtb-spor, aktivitetsområder for sejlsport og dykning, vandring og meget mere – under ét kaldet "Trails".

Formålet med projektet er at skabe et fællesskab for brugerne af disse trails, så de kan få forståelse for, samt inspirere hinanden i deres forskelligartede brug af naturen.

I forbindelse med workshopforløbet kortlagdes trails'ene og området har vist et enormt potentiale som kun delvist er udfoldet og forhåbningen er, at projektet kan være med til at skabe et grundlag for etableringen af yderligere spor og aktiviteter i det sydfynske.

Ikke alle spor er placeret ude i naturen og i forbindelse med etableringen af Trailcenter Svendborg vurderedes det hensigtsmæssigt at indbygge en række aktiviteter inde i bygningen eller i umiddelbar nærhed af bygningen.

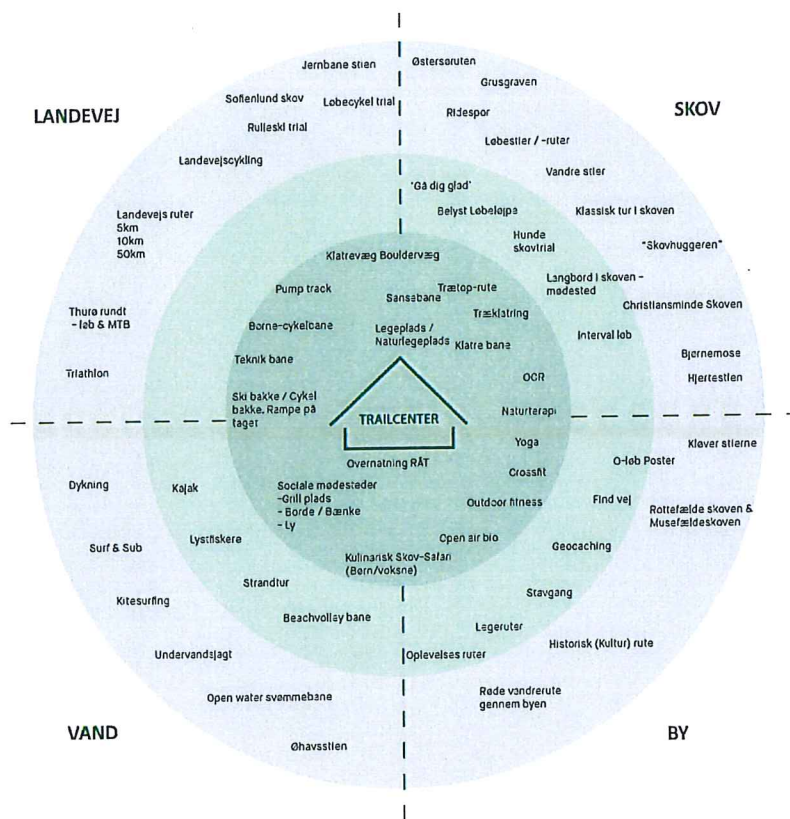

Figuran viser eksisterende spor samt mulige fremtidige spor i området, og blev udarbejdet som en del af workshopforløbet. Ud over at fungere som en inspirationsmodel for det videre arbejde i brugerprocessen gav modellen en indsigt i hvilke spor der med fordel kunne placeres i nær sammenhæng med Trailcenteret.

### 03 / TRAILCENTER TANKEN

#### DE FREMTIDIGE BEHOV

##### UDDRAG AF WORKSHOP 1-3

I gennem processen blev det mere og mere tydeligt at brugernes ønske primært er at være i naturen, hvorfor bygningen udgør et sekundært element i deres idræt. Således er deres behov ganske forskellige, men fælles for brugerne er, at deres behov er ret beskeden.

Det primære ønske er at have et sted at mødes, som ligger tæt på de områder hvor de dyrker deres idræt/aktivitet. Et sted som giver adgang til de basale fornødenheder såsom toilet og rindende vand. Endvidere en mulighed for at kunne løse overtrækstøj inde og måske en sjælden gang at tage et bad efter endt træning.

Et udtalt ønske som brugerne håber at få ud af trailcenteret er, det uformelle møde med de andre brugere og igennem dette møde skabe venskaber og blive inspireret ud i nye måder at færdes i naturen.

Slutteligt er der ønsket om at skabe et sted som kan udgøre et samlingspunkt for aktiviteter på tværs af interesser, alder og ambitionsniveau – et hus for de mange, hvis fælles interesse er at dyrke idræt i naturen. Et hus som kan bruges til undervisning, til formidling, til samling og som kan åbne og lukke mere eller mindre op alt efter hvem der benytter det.

"Vi er jo kommet for at være i naturen - så egentligt har vi ikke brug for særligt meget"

Bruger - Workshop 2

#### Ophold - UDE/INDE

- Terrasse med varme
- Grill / Bålplads
- Bords og bænke
- Drikkevardehuse
- Friluftsskolen (Et og Vind)

En stor terrasse som giver mulighed for at socialt samværd i et stillestående og afslappende aktivitet. Det er her man mødes efter endt træning eller hvor man lige sidder i solen og venter på at løbsvunden ankommer. Der er også her der kan købes mad til mange mennesker på grill, bål eller via det udsendte køkken. Der indtænkes en delvis overdækning af området.

#### Træning - UDE

- Træningsbane
- Tekniskebane
- ØKO-Parkour
- Ophængt / Bone / Tag
- Løgebane
- Bræmpeleaspor
- OCR Crossfit stil
- Naturlegeplads & sensorer

Et område i nær tilknytning til bygningen indrettes som "legeplads" for alle aldre. Det betyder at der opbygges en kombineret træningsbane / legeplads som giver mulighed for at mange forskellige brugere kan have glæde af den.

Evt. tænkes dette område at udgøre en del af bygningen - interaktivt udnyttet det huperede terræn tydeligt bygningen.

#### "Åbent område" - Inde

- Fællesrum / offentlig
- Fleret planer (Hems)
- Overdækning for ca. 30.
- Køkken/vasker
- Opbevaring af grej
- Råber / Boudoirvæg
- Små toiletter midt i
- Sanddunen / drikke / bålplads
- Bords og bænke
- Garderobe

En del af huset er åbent og dermed tilgængeligt 24/7 - alternativt sidder der en kiosk/terminal kiosk som automatisk låser dørene efter kl. 21.00 eller efter lignende. Området er udsat og dermed bøl, man tænker på for regn og blæst. Endvidere tænkes der en række faciliteter som kan gøre det muligt for mange forskellige brugere.

#### "Lukket område" - Inde

- Madkøkken
- Varmekøkken
- Brugbart 365 dage om året
- Foreningskøkken
- Te køkken

En del af huset kan lukkes med nøgle/kode og er derfor kun tilgængeligt efter nærmere aftale.

#### Base Camp - (UDE/INDE)

- Øngbank
- Dispensum
- Tekniskum
- Cykelværk og service (VU)
- Rengøring og reparation af grej

Et område i nær tilknytning til bygningen indrettes som Base Camp - området ligger inden man går ud i naturen efter det første man kommer til når man har været ude i naturen. Det er her man kan få rengøring, cykler eller efterfølgende den cykelhjelm man har lånt.

#### Overnatning - UDE/INDE

- Udenlandske skoler m. bålplads eller brændeovn
- Udenlandske hængesøjler - og indendørs

#### Info - UDE

- Informationsstavler
- Kort over området
- Kalender
- Kultur / Naturformidling
- God plads til info / inspiration
- Inspiratorium
- Projektor til "open Air + Skærm"
- Kontaktoplysninger

Et område i nær tilknytning til bygningen indrettes med lettilgængelig information om de trails der ligger i området samt om trailcenteret og de brugere som gør brug af faciliteterne og områdets trails.

Området overdækkes if. særligt ønske fra DIF/OLA.

Området placeres med lettilgængelighed for sports.

#### Velvære - UDE/INDE

- Toiletfaciliteter
- Bad / omklædnings / puslebord
- Sauna / Svedkammer
- Outdoor Wellness
- Videnskabs / 829
- Udsigtsterrace / Rødt / Yoga / Meditation

Et område i nær tilknytning til bygningen indrettes med særligt fokus på velvære og afslapning efter endt træning.

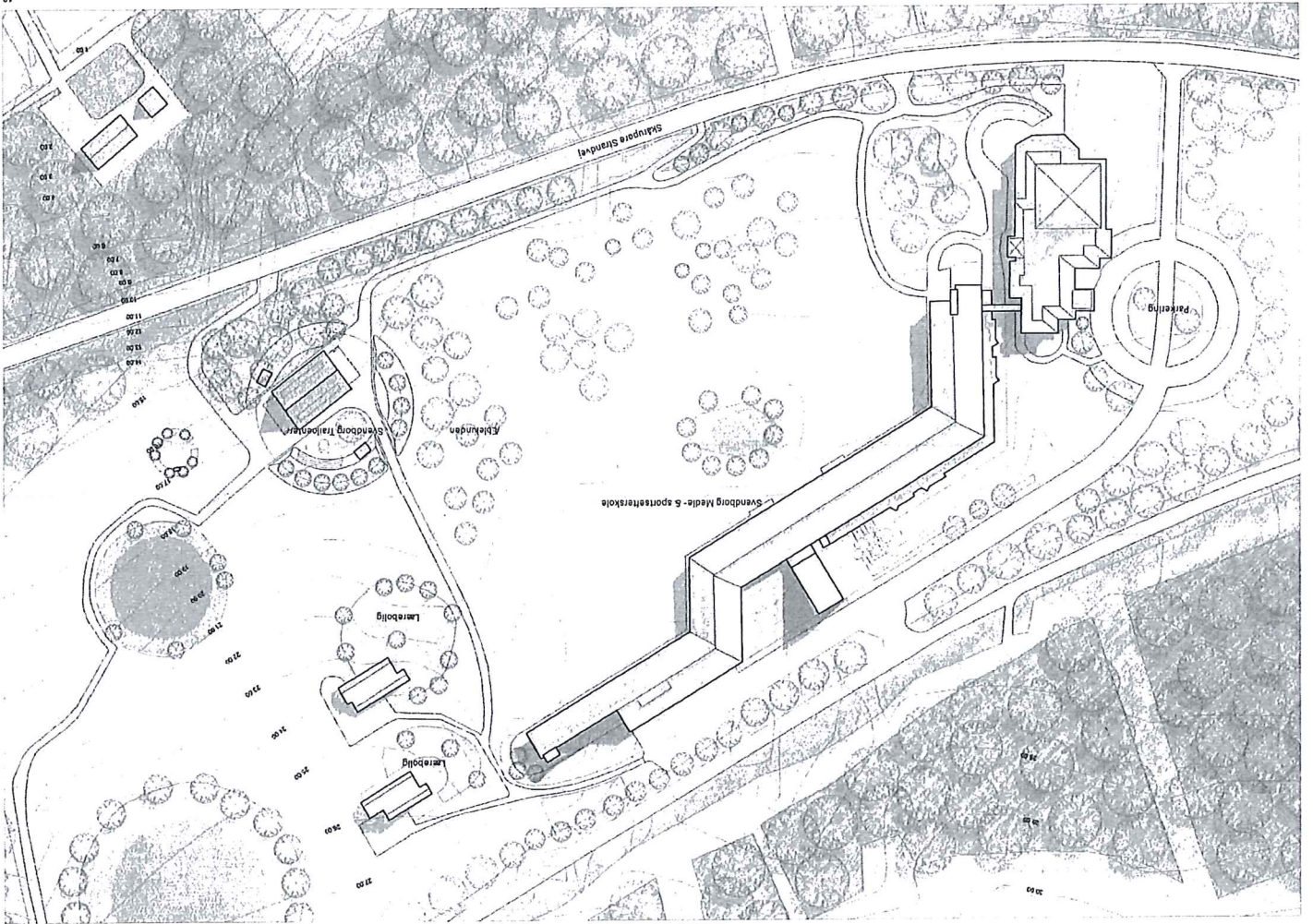



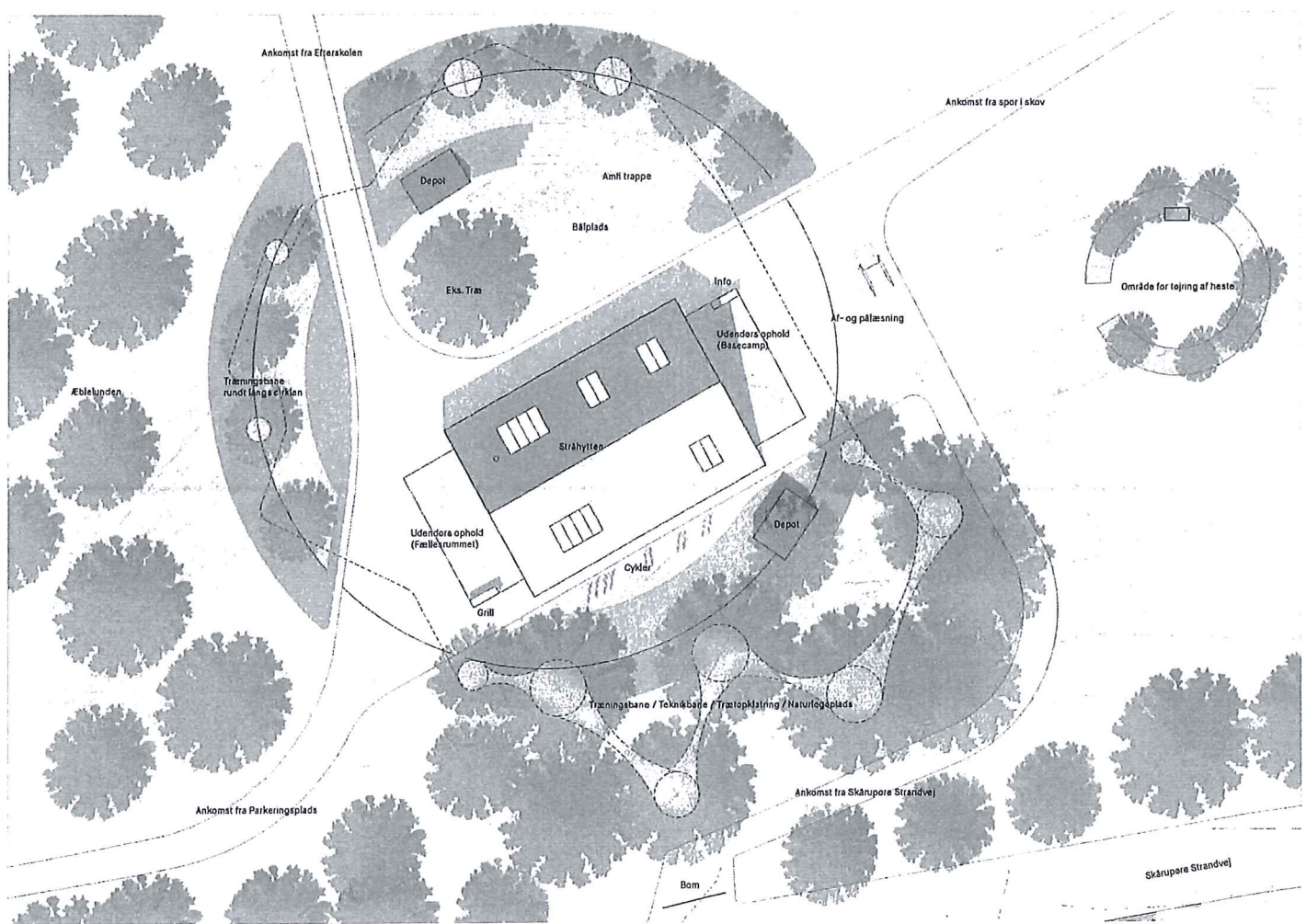



Visualisering visende det indendørs mødested - Fællessrummet

05 / BYGNING

PLANTEGNING - NIV01

1:100

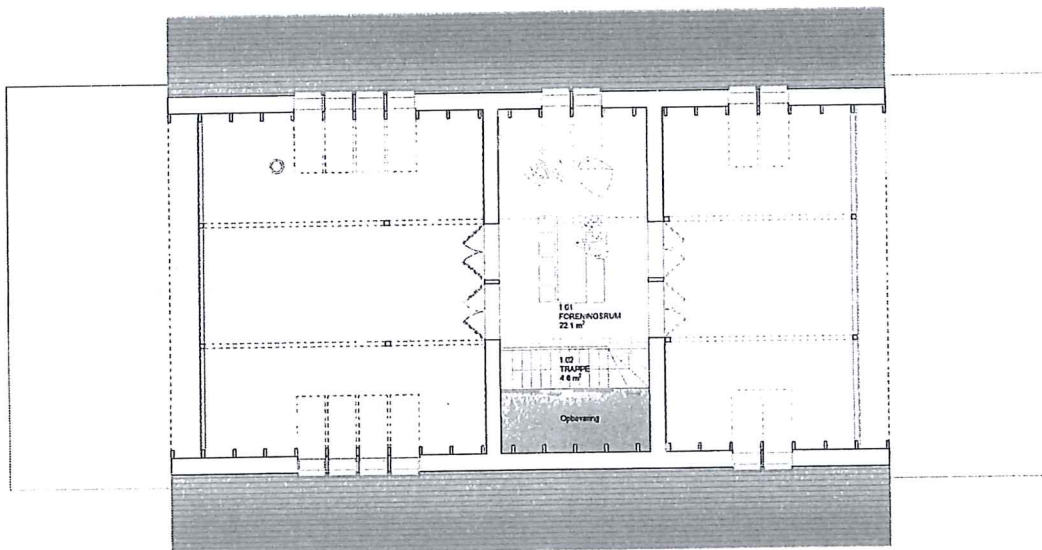



## 05 / BYGNING

ØSTFACADE OG SYDFACADE

1:100

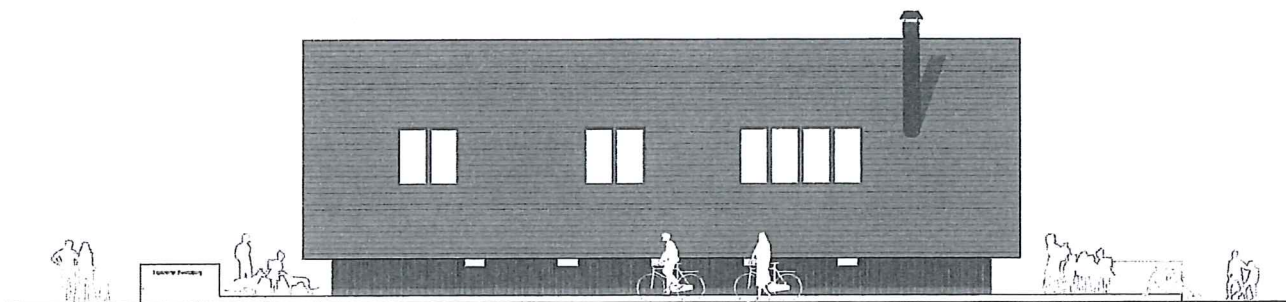
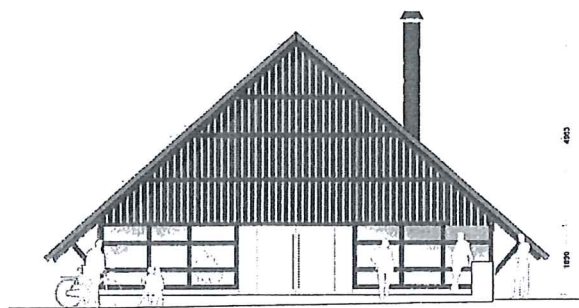



Visualisering visende det overdækkede og altid tilgængelige område - BASE CAMP

## 08 / AREALER, TID, PROCES OG ØKONOMI

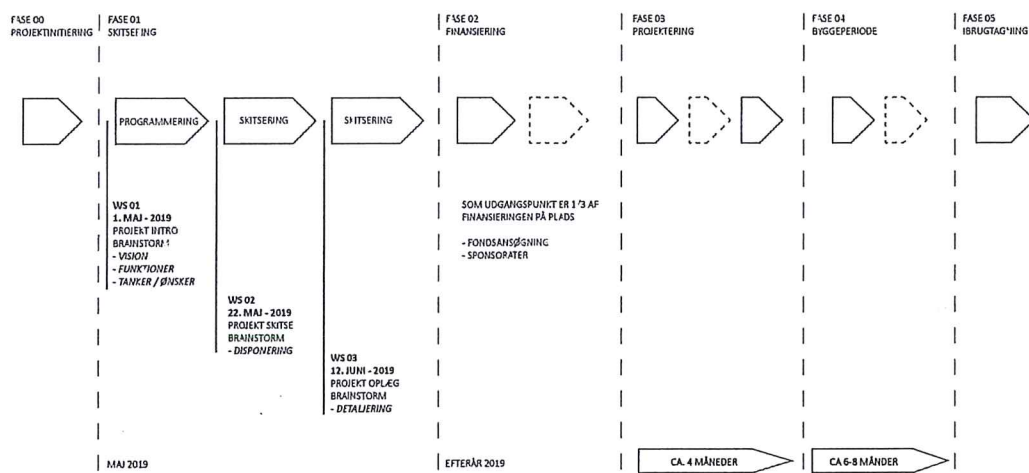



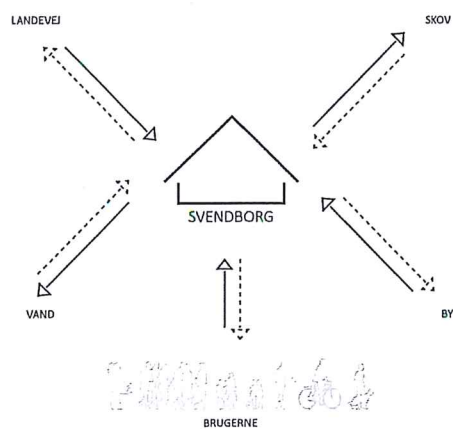

Danskerne foretrækker i stigende grad at dyrke idræt alene eller i mindre grupper på selvvalgte tidspunkter.

Her spiller naturen en vigtig rolle, hvor blandt andet løb, mountainbike, triathlon og havkajak er særligt populært, og i takt med ændringerne i vores motionsvaner efterspørger flere danskere muligheden for idræt i naturen.

På nuværende tidspunkt findes der ikke mange faciliteter, der kan understøtte de stigende brugergrupper inden for outdoor-idræt i Danmark. Det vil DIF og Lokale og Anlægsfonden gøre noget ved.

(Hvad er et Trailcenter – uddrag fra DIF's beskrivelse)